

Troldebjergskoven



Skoven set fra Gåsebjerg. Foto CC

Carsten Clausen og Hans Guldager Christiansen

2012

Baggrund

I middelalderen havde Hvide-slægten meget store jordbesiddelser i Danmark, og de rådede over næsten hele Vestsjælland. Vi ved, at Esbern Snare grundlagde Kalundborg, og efter sigende stod han også bag opførelsen af Ubby kirke. Esbern døde på Sæbygård ved Tissø.

Et ganske ubetydeligt vandløb, der har sine kilder nord for Ubby-Jerslev, er opkaldt efter denne mægtig slægt og hedder Hvidebæk. Denne bæk gav siden navn til Hvidebæk kommune. Bækken er i dag desværre rørlagt på langt den største del, kun ganske få hundrede meter før udløbet i Tissø er den grøftet. I dens kildeområde nord for Gåsebjerg og Troldbjerger er der stadig lidt sø og mose, se kortet herunder.

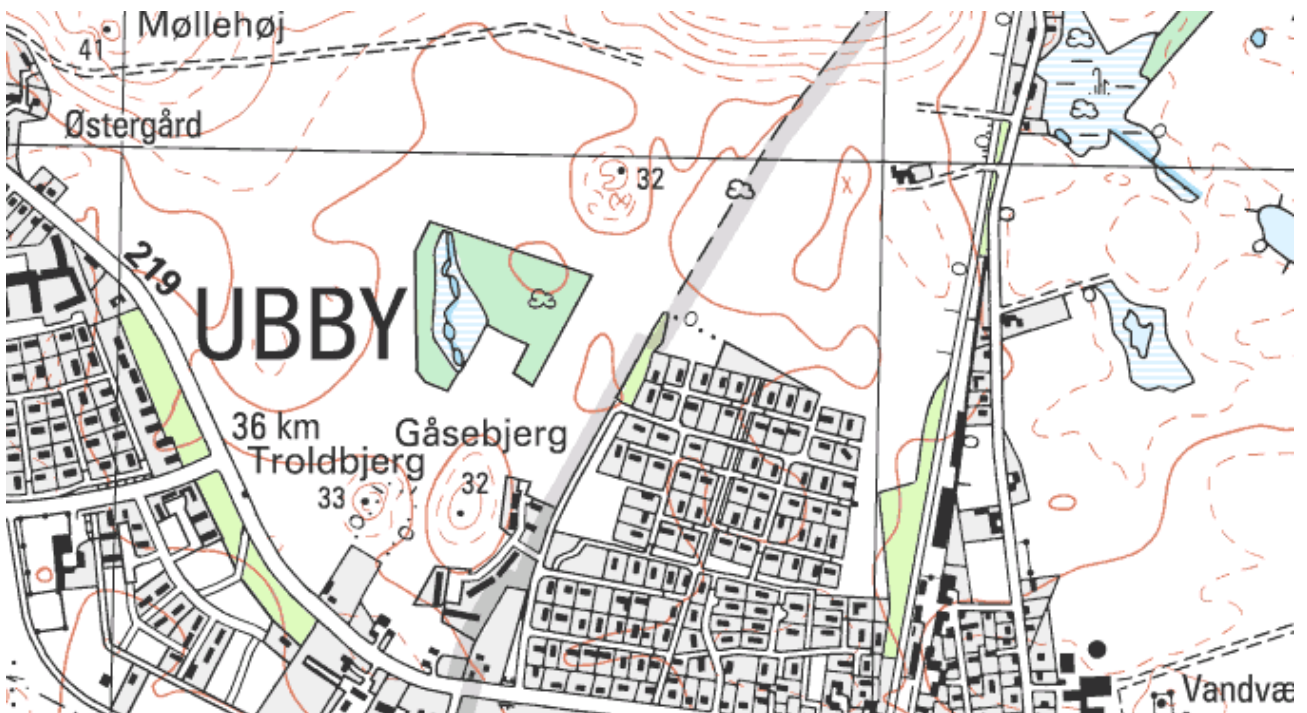

Troldbjergskovens placering nord for Gåsebjerg.

I dette område ønskede en gruppe personer at plante skov, og Hvidebæk skovforening blev stiftet i 1982. Hvidebæk kommune stillede 2½ ha. jord til rådighed for projektet, og det første træ blev plantet d. 14. april 1984. Siden har Troldbjergskoven vokset sig stor, så den i dag omfatter 7 ha. Der er i flere omgange udplantet i alt ca. 25.000 træer. Fra Gåsebjerg er der en flot udsigt over skoven og til Ubby mølle.

Troldbjergskoven besøges dagligt af rigtig mange mennesker. Her kommer dagplejemødre med deres børn, børnehaver, skoleklasser, spejdere, motionister, hundeluffere, og man møder ofte andre besøgende. I skoven er der opsat bord/bænksæt, der er bålplads og et mult-toilet. Der er også opsat standere med kort over området, her kan man også få en lille folder om skoven.

Vi har igennem 2 år jævnligt besøgt området og har kortlagt især floraen, men vi har også registreret, hvad der er observeret af fugle, andre dyr og insekter. Alt dette er listet op bagest i denne lille rapport, et sp. efter en art betyder, at arten ikke er nærmere bestemt. Trods alle disse besøg kan flere arter være overset, og der er sikkert nogle planter, dyr og insekter, vi ikke har mødt endnu. Der vil også gennem årene ske en ændring i sammensætningen af både plante- og dyrebstanden, naturen veksler hele tiden, noget forsvinder, og nyt kommer til. Således var der tidligere Gøgeurter i kanten af mosen, disse er siden forsvundet på grund af tilgroning. Men hvis man rydder lidt buske og træer her, kan de måske dukke op igen.



Søen tidligt forår. Foto: CC

Skovens træer og buske

Der er registreret næsten 60 forskellige buske- og træarter. Rigtig mange af disse er ikke egentlig hjemmehørende i det, vi opfatter som skov. Det drejer sig f. eks. om træer som Skyrækker, Guldhængepil, Ærtetræ m.fl. Buske som Forsythia, Dronningebusk og Rhododendron er jo heller ikke lige det, man forventer at finde i en skov, men det gør kun oplevelsen så meget større, når man går rundt i området.



Hyben fra Glat Hunde-Rose og de mindre bær fra Hvidtjørn. Foto CC

Troldebjergskovens blomster

Som det gør sig gældende for skovens træer og buske, sådan forholder det sig også med blomsterne. Der er flere på listen, som man "normalt" ikke træffer i naturen, så som: Have-Slangeurt, Nikkende Fuglemælk, Asiasisk Kermesbær, Pinse- og Påskeliljer. Men sammen med de ca. 200 andre arter på listen, giver de et meget varieret billede af floraen.



Tv. Kål-Tidsel. Foto: CC Th. Kålsommerfugl på Kattehale. Foto: HGC

Søen og Mosen

Vi har ikke undersøgt søen og mosens dyreliv nærmere i denne omgang, men for år tilbage havde Danmarks Naturfredningsforenings Hvidebæk lokalkomité en vandhuls-tur hertil, hvor der bl.a. blev fundet salamander, butsnudet frø, fisk og flere forskellige vandinsekter.

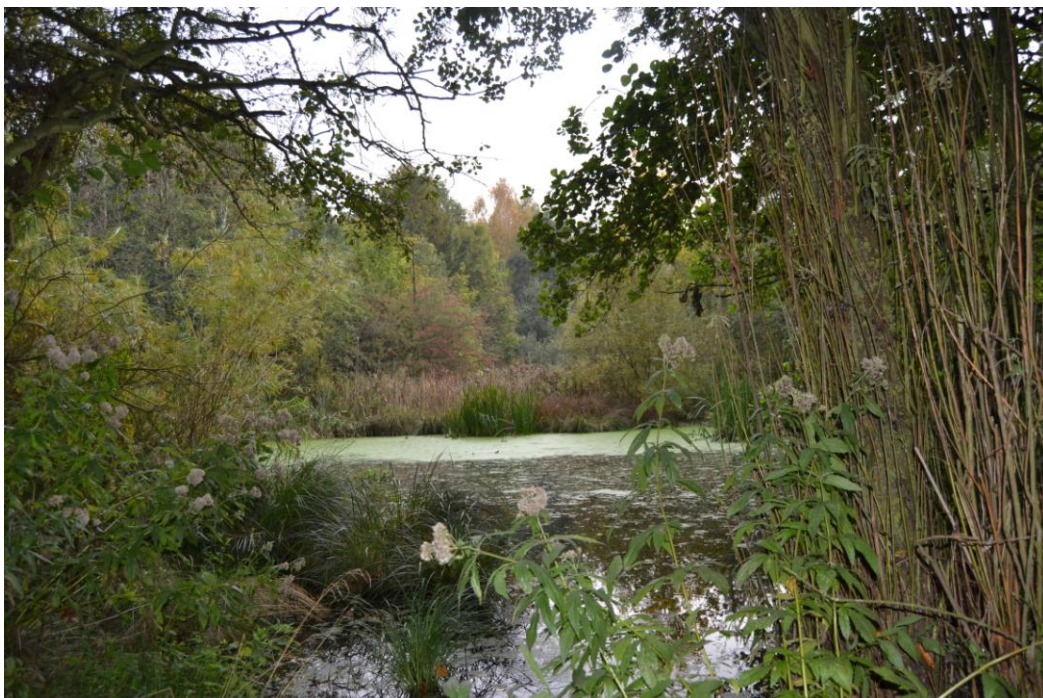

Mosen efteråret 2012. Foto CC.

Afslutning

Vi vil opfordre alle besøgende til at værne om dette stykke bynære natur. Tænk på alt det frivillige arbejde der er lagt for dagen ved udplantning og vedligeholdelse af alle disse træer og buske, samt alt det øvrige arbejde der følger med, og husk:

Naturen må gerne betrædes, men træd varsomt.

Tak

til Hans Rasmussen for oplysninger om skovforeningen mv., Anne Bronée for værdifuld hjælp med redigering og ikke mindst Susanne Ladefoged for trykning af denne rapport.

Eventuel henvendelse kan rettes til: carstenbclausen@hotmail.dk



Bened. Foto CC.

Floraliste

Aftenpragstjerne

Ager- Kål
 Mynte
 Padderok
 Sennep
 Snerle
 Stedmoderblomst
 Svinemælk
 Vejbred
 Tidsel
 Ærenpris
 Alm. Brandbæger
 Brunelle
 Draphavre
 Fredløs
 Gederams
 Guldstjerne
 Gærde-Valmue
 Gåsepotentil
 Hanekro
 Haremad
 Hulsvøb
 Hundegræs
 Hvene
 Hønsetarm
 Knopurt
 Kongepen
 Kvik
 Mangeløv
 Pomerans-Høgeurt
 Rajgræs
 Rapgræs
 Røllike
 Skræppe
 Stedmoderblomst
 Svinemælk
 Syre
 Torskemund

Asiasisk Kermesbær

Bidende Ranunkel

Bitter Bakkestjerne

Bittersød Natskygge

Blød Hejre

Bredbladet Dunhammer

Bredbladet Mærke

Bugtet Kløver

Burre-Snerre

Butbladet Skræppe

Cikorie

Draphavre

Dunet Dueurt

Dynd-Padderok

Eng- Brandbæger

Forglemmigej

Gedeskæg

Kabbeleje

Mynte

Nellikerod

Rapgræs

Rottehale

Rævehale

Enårig Rapgræs

Erantis

Feber- Nellikerod

Fersken -Pileurt

Filtet Burre

Fin Kløver

Fløjlsgræs

Fligbladet Brøndsel

Foder-Vikke

Følfod

Gaffel-Vortemælk

Glat Burre

Glat Dueurt

Glat Vejbred

Glat Ærenpris

Gold Hejre

Gråbynke

Gul Iris

Gul Kløver

Have-Slangeurt

Hjortetrøst

Horse-Tidsel

Humle-Sneglebælg

Hvas Randfrø

Hvede

Hvid Anemone

Hvid Kløver

Hvid Okseøje

Hvidmelet Gåsefod

Hyrdetaske

Høj Nellikerod

Høst-Borst

Kanadisk Bakkestjerne

Kanadisk Gyldenris

Kattehale

Kløftet Storkenæb

Knold- Rottehale

Korn-Valmue

Kors-Andemad

Korsknap

Kost-Fuglemælk

Krans-Mynte

Krat-Ærenpris

Krokus

Kruset Skræppe

Kruset Tidsel

Krybende Potentil

Kæmpe- Bjørneklo

Kæmpe -Svingel

Kær- Snerre

Kær- Star

Kål-Tidsel

Lancet -Vejbred

Lav Ranunkel

Liden Storkenæb

Liggende Vej- Pileurt

Lodden Dueurt

Lugtløs Kamille

Lund -Rapgræs

Manna -Sødgræs

Mark- Bynke

Mark- Forglemmigej

Mark- Ærenpris

Marts-Viol

Mose-Bunke

Musevikke

Mælkebøtte sp.

Nikkende Fuglemælk

Pastinak

Pengebladet Fredløs

Perlehyasint

Pinselilje

Pyrenæisk Storkenæb

Prikbladet Perikon

Påskelilje

Ramsløg

Rank Evighedsblomst

Rejnfan
Ru Svinemælk
Rød Arve
Rød Kløver
Rød Tvetand
Rørgræs
Sildig Gyldenris
Skive-Kamille
Skov- Burre
 Hullæbe
 Jordbær
 Forglemmigej
 Star
 Svingel
 Viol
Skvalderkål
Skærm -Vortemælk
Smalbladet Vikke
Snerle- Pileurt
Solsikke
Stinkende Storkeæb
Stiv Star
Stor Nælde
Storkronet Ærenpris
Stribet Kløver
Sumpkarse
Sump-Snerre
Svaleurt
Sværtevæld
Sød Astragel
Tagrør
Tofrøet Vikke
Tornet Salat
Tusindfryd
Tyndskulptet Brøndkarse
Vandkarse
Vandmynte
Vandrøllike
Vandskræppe
Vedbend-Ærenpris
Vejbred-Skeblad
Vej-Pileurt
Vild Gulerod
Vild Kørvel
Virginia-Asters
Vorterod
Vår- Brandbæger
Vår -Gæslingeblomst

Træer/Buske

Ahorn
Alm. Hvidtjørn
 Hyld
 Hæg
 Liguster
 Røn
 Skovranke
Ask
Balsam Poppel
Bened
Blodbøg
Brombær sp.
Bøg
Dun Birk
Dunet Gedeblad
Dronningebusk
Dværgmispel (Cotoneaster
bullata og dielsiana)
Engriflet Hvidtjørn
Fjeldribs
Forsythia
Glat Hunde-Rose
Gråpil
Guldhængepil
Hanespore Tjørn
Havtorn
Hestekastanje
Kaspisk Pil
Korbær
Kornel, grøn og rød
Kvalkved
Lancet Pil
Mangeblomstret Rose
Mirabel
Normansgran
Rhododendron sp.
Ribs
Rødbøg
Rødeg (amerikansk)
Rødel
Rynket Rose
Selje-Røn
Skov-Elm
Skyrækker (Ailantus
altissima)
Snebær
Solbær
Spids-Løn
Stedsegrøn
kaprifolie(Lonicera Henryi)

Stikkelsbær
Stilk-Eg
Sumpeg
Syren
Valnød
Vild-Æble
Vinter-Eg
Vortebirk
Æble-Rose
Ærtetræ (caragana)

SVAMPE

Brun Birke-Rørhat
Elledans-Bruskhat
Judasøre
Kæmpe Støvbold

Pattedyr

Hare
Muldvarp
Rådyr
Ræv

Fugle

Agerhøne
Allike
Blishøne
Bogfinke
Dompap
Fasan
Gransanger
Grå Fluesnapper
Grå Krage
Gærdesmutte
Husskade
Landsvale
Løvsanger
Munk
Musvit
Nattergal
Ravn
Rørhøne
Råge
Skovdue
Skovskade
Solsort
Stor Flagspætte
Strandskade
Stær

Tornsanger

Sommerfugle

Aurora

Blåfugl sp.

Dagpåfugleøje

Græsråndøje

Kålsommerfugl

Nældens Takvinge

Pimpernelle-Køllesværmer

Pragt vandnymfe

Stor bredpande

Vandnymfe

Andet

Butsnudet Frø

Gul Engmyre